

# CULTURAS INDÍGENAS

*boletín*

DE LA DIRECCIÓN GENERAL DE INVESTIGACIÓN Y PATRIMONIO CULTURAL

VOL. 4 NÚM. 7

2012



Investigación y  
Patrimonio Cultural  
de los Pueblos Indígenas

# CULTURAS INDÍGENAS

boletín de la Dirección General de Investigación  
y Patrimonio Cultural

VOL. 4 NUM. 7 2012

XAVIER ABREU SIERRA  
Director General

LUDKA DE GORTARI KRAUSS  
Encargada de la Unidad de Planeación

MARGARITA SOSA SUÁREZ  
Directora de Acervos y Coordinadora General del boletín

Colaboradores en este número

MAYA LORENA PÉREZ RUIZ, ARNULFO EMBRIZ OSORIO,  
CARLOS ZOLLA LUQUE, JOSÉ LUIS REYES UTRERA,  
MIGUEL ÁNGEL RUBIO JIMÉNEZ, MARTHA TUROK WALLACE,  
LYDIA PATRICIA MARTÍNEZ MADRID, GEORGINA VALDEZ  
ÁNGELES, MAURA TAPIA VELÁZQUEZ, OCTAVIO MURILLO  
ÁLVAREZ DE LA CADENA, XILONEN LUNA RUIZ,  
MARÍA EUGENIA GUMI ZEPEDA, LAURA CAMACHO MIGUEL,  
RENÉ LÓPEZ BEDOLLA, JORGE MIGUEL COCOM PECH,  
FANNY CONSTANTINO VEGA, SILVIA GÓMEZ DÍAZ,  
SERGIO LUIS CONTRERAS

Fotografías

FOTOTECA NACHO LÓPEZ DE LA CDI

Av. Revolución 1279, 3er. piso Col. Tlacopac,  
Deleg. Álvaro Obregón, C.P. 01010, México, D.F.

*Culturas Indígenas*. Boletín de la Dirección General de  
Investigación y Patrimonio Cultural, es una publicación  
semestral editada por la Comisión Nacional para el  
Desarrollo de los Pueblos Indígenas.

Diseño: Ana Lucinda Torres Calderón  
Impresión: Desarrollo Gráfico Editorial, S.A. de C.V.  
Corrección de estilo: Esteban Martínez Sifuentes  
Tiraje: 1 000 ejemplares

Teléfono 91 83 21 00 ext. 8134  
culturasindigenas@cdi.gob.mx  
ISSN y Certificado de licitud de contenido en trámite. Los  
artículos firmados expresan únicamente la opinión de sus  
autores, y los no firmados de los editores.



Voladores  
Cuetzalan, Puebla  
Guillermo Aldana  
Fototeca Nacho López, CDI

## PRESENTACIÓN

## LA ENTREVISTA

MAYA LORENA PÉREZ RUIZ <i>La investigación en apoyo a la acción indigenista 1989-1992</i>	7
ARNULFO EMBRIZ OSORIO <i>El impulso a la investigación con pertinencia cultural 1992-2005</i>	18
CARLOS ZOLLA LUQUE <i>Importancia de la investigación en la Nueva relación Estado Pueblos Indígenas</i>	22

## ORIGEN DE LOS ACERVOS CULTURALES INDIGENISTAS

El Acervo de Arte Indígena: una historia pendiente MARTA TUROK WALLACE	27
Documentar la diversidad cultural MIGUEL ÁNGEL RUBIO JIMÉNEZ	34

## POLÍTICAS PÚBLICAS

De la producción de información a las políticas de resguardo, conservación, catalogación, difusión y consulta de los acervos MARGARITA SOSA SUÁREZ	47
La investigación de los pueblos indígenas en el trabajo indigenista durante la CDI JOSÉ LUIS REYES UTRERA Y LYDIA PATRICIA MARTÍNEZ MADRID	60



## **DOCUMENTACIÓN Y CATALOGACIÓN**

- 85 ..... Creación de metodologías para catalogar diversos formatos de los acervos  
GEORGINA YURIKO VALDEZ ANGELES
- 96 ..... Sistemas utilizados para la catalogación y consulta de los acervos  
GEORGINA YURIKO VALDEZ ANGELES Y MARGARITA SOSA SUÁREZ
- 101 ..... Desarrollo de colecciones  
ROSA MAURA TAPIA VELÁZQUEZ

## **CONSERVACIÓN Y RESGUARDO**

- 105 ..... El resguardo del patrimonio cultural de la CDI: la conservación en múltiples enfoques.  
OCTAVIO MURILLO ÁLVAREZ DE LA CADENA
- 111 ..... La mediateca digital de la CDI: una tecnología incomparable  
para la preservación de contenidos sonoros y audiovisuales  
XILONEN LUNA RUIZ
- 120 ..... Restauración de obras de arte indígena: retos ante un patrimonio minimizado  
MARÍA EUGENIA GUMI ZEPEDA Y OCTAVIO MURILLO ÁLVAREZ DE LA CADENA
- 144 ..... Proyecto de Norma para la conservación del patrimonio fonográfico  
y videográfico de México  
OCTAVIO MURILLO ÁLVAREZ DE LA CADENA Y LAURA CAMACHO MIGUEL

## **DIFUSIÓN**

- 154 ..... Las piezas de arte indígena como elementos de diálogo intercultural  
en los museos: préstamos de la CDI para exposiciones temporales  
OCTAVIO MURILLO ÁLVAREZ DE LA CADENA Y RENÉ LÓPEZ BEDOLLA
- 173 ..... Proyectos editoriales de los acervos  
MARGARITA SOSA SUÁREZ

## La investigación en apoyo a la acción indigenista 1989-1992

Entrevista a MAYA LORENA PÉREZ RUIZ<sup>1</sup>

1. *¿Cuál fue la política indigenista que guió las actividades de investigación en el periodo en que estuvo como responsable?*

**MPR.** Mi gestión en la Subdirección de Investigación fue de junio de 1989 a abril de 1992, cuando el antropólogo Arturo Warman era el director del INI y José del Val estaba en la Dirección de Investigación y Promoción Cultural. El Plan Nacional de Desarrollo para los Pueblos Indígenas de México 1991-1994<sup>2</sup> —producido por el equipo de trabajo del Dr. Arturo Warman— orientó las políticas, los programas y los proyectos del Instituto Nacional Indigenista durante esta gestión, incluyéndose lo relativo a la investigación. El Plan tuvo por objetivo “promover el libre desarrollo de los pueblos indígenas de México, contribuyendo a la corrección de la desigualdad”. Formó parte del Programa Nacional de Solidaridad, al compartir sus objetivos en cuanto a la necesidad de superar la pobreza entre los indígenas. El Plan proponía como principio esencial el “respeto a la identidad, la cultura y la organización de los pueblos indígenas”, reconociendo su derecho de “definir con libertad los objetivos, modalidades y plazos de sus proyectos de desarrollo”; considerándolos como “los sujetos de su propio desarrollo”, y no como “objetos de un esquema de desarrollo definido externamente”. Otro de sus principios fue orientar sus acciones mediante la “participación de los pueblos y comunidades indígenas, a través de sus organizaciones representativas, en la planeación y ejecución de todas las acciones derivadas del Programa”; reconociendo la gran diversidad organizativa existente, con el fin de “contribuir al fortalecimiento de las organizaciones indígenas, incrementando su autonomía y sus capacidades de gestión y ejecución”.

La política indigenista promovida durante la administración de Arturo Warman propuso que la participación indígena debía “culminar en el traspaso irrestricto y pleno, en los plazos que convengan, de obras materiales, recursos y procesos técnicos a las organizaciones indígenas, las que disfru-

<sup>1</sup> Investigadora titular de la Dirección de Etnología y Antropología Social del INAH.

<sup>2</sup> INI, 1989, México.

tarán de sus beneficios y se harán cargo de su continuidad, ampliación y reproducción" (1989, p. 41). Desde tales principios, la acción indigenista "emanada de este Programa persigue la justicia social, en el sentido del mandato constitucional. Es democrática, participativa y descentralizada. Rechaza y rehuye toda forma de paternalismo, suplencia o intermediación. Se propone sumar los recursos y las acciones públicas a las iniciativas libremente escogidas por los pueblos indígenas por medio de sus organizaciones representativas y democráticas, sin renuncia del papel rector y normativo que corresponde al Gobierno de la República" (p. 42).

Los tres pilares básicos para la acción indigenista fueron, por tanto: lograr la implementación de reformas constitucionales para dar legalidad a los indígenas como sujetos constitutivos del Estado mexicano;<sup>3</sup> impulsar la organización de los indígenas para fortalecer su capacidad de participación libre y autogestiva dentro de la nación mexicana,<sup>4</sup> y conseguir el traspaso de funciones, recursos, programas y proyectos a tales organizaciones.

<sup>3</sup> El Anexo del programa contenía ya la "Iniciativa de decreto que adiciona el artículo 4º de la Constitución Política de los Estados Unidos Mexicanos" (INI, 1989).

<sup>4</sup> El Plan contempló: Proyectos Estratégicos: Programa de Justicia, Fondos de Solidaridad para el Desarrollo; Programa Nacional de Lenguas Indígenas; Apoyo al Patrimonio Cultural; Atención a la Población Indígena en la Zona Metropolitana de la Ciudad de México; Programa de Investigaciones. Subprogramas sectoriales: Salud y Bienestar, Educación, Cultura, Infraestructura, Inversión Productiva, y Programas Regionales y Estatales (INI, 1989).

## 2. *¿Cuáles fueron los fundamentos teóricos y conceptuales que guiaron las actividades de investigación?*

**MPR.** En el Plan Nacional de Desarrollo para los Pueblos Indígenas de México 1991-1994 se reconoce el rezago de información, conocimiento y análisis sobre los pueblos indígenas de México, y se propuso que la investigación en el INI se desarrollara en apoyo al Plan señalado y dentro de su marco general de principios y objetivos para la acción indigenista.<sup>5</sup>

La Subdirección de Investigación se propuso entonces tres objetivos: 1) Generar, a través del Seminario Permanente sobre Indigenismo, un espacio de reflexión y de discusión sobre las políticas indigenistas en México; se convocó para ello tanto a los trabajadores indigenistas (directores de área y de centros coordinadores, así como investigadores y personal de campo) como a los investigadores de otras instituciones nacionales e internacionales; 2) Convocar a los investigadores de diversas instituciones para que participaran en la investigación de las temáticas significativas para los pueblos indígenas, a través

<sup>5</sup> Por indigenismo se entiende un tipo específico de política pública (de Estado) dirigida hacia los pueblos indígenas, y que comprende tanto las concepciones que la orientan como las instituciones, proyectos y acciones en las que se plasman dichas concepciones. En México el indigenismo ha tenido una trayectoria en la que se distinguen varias etapas, identificables por los cambios que el indigenismo ha tenido en la concepción que ha orientado las políticas, proyectos, acciones y, en suma, el tipo de relación que ha promovido entre los pueblos indígenas y el Estado nacional.

de otorgarles el financiamiento para investigaciones puntuales; 3) Generar investigaciones en coordinación con otras direcciones del INI, para resolver conjuntamente sus necesidades particulares de información, y 4) Crear un sistema de información que recuperara y sistematizara la información sobre los pueblos indígenas, hasta ese momento dispersa, tanto dentro del propio INI como en varias instituciones. Para ello se generaron criterios para identificar las diferentes regiones con presencia indígena y su diversidad, tanto rural como urbana, y sobre esa base generar diagnósticos regionales que proveyeran a las direcciones del INI y a los centros coordinadores de información actualizada que les facilitara tomar decisiones. La investigación desarrollada tuvo, entonces, la finalidad de apoyar con información el trabajo indigenista, contribuir al fortalecimiento de las organizaciones indígenas, así como apoyar la transferencia de funciones y recursos indicados en dicho Plan.

## 3. *¿Cuáles fueron las investigaciones que merecen ser destacadas? ¿Y cuáles fueron los resultados y alcances durante este periodo?*

**MPR.** Los principales proyectos coordinados e impulsados desde la Subdirección de Investigación durante este periodo fueron los siguientes.

### a) **El Seminario Permanente sobre Indigenismo**

Coordinado directamente por Maya Lorena Pérez Ruiz, el Se-



minario se propuso como un espacio para el diálogo y la reflexión en torno al indigenismo anterior, así como al establecido en el Plan Nacional de Desarrollo para los Pueblos Indígenas de México 1991-1994, al reconocer la necesidad de reincorporar en la discusión tanto a los indígenas como a los investigadores, y sobre todo a los propios indígenas, como sujetos de la acción indigenista. Se propuso sesionar una vez por mes en la ciudad de México, con la presencia de indígenas, investigadores e indigenistas de otros lugares del país. Se inauguró en marzo de 1990 en la ciudad de Jalapa, Veracruz, con la conferencia magistral del Dr. Gonzalo Aguirre Beltrán. En su conferencia revisó los paradigmas del indigenismo y de las teorías antropológicas que los han acompañado; puntualizó errores de varios analistas que lo cuestionaron como indigenista, entre ellos Cynthia Hewitt y Luis Vazquez León, y revitalizó el reto hacia sus críticos al concluir que hasta ese momento no se había creado un nuevo paradigma que sustituyera al indigenismo. Para Aguirre Beltrán, el fin del indigenismo se daría hasta que concluyera el capitalismo que domina, subordina y explota estructuralmente a los indígenas. Durante el primer año de sesiones expusieron, además, Luis Villoro, Carlos Incháustegui, Carlos Moreno, Enrique Valencia, Antonieta Gallart, Diego Iturralde y Agustín

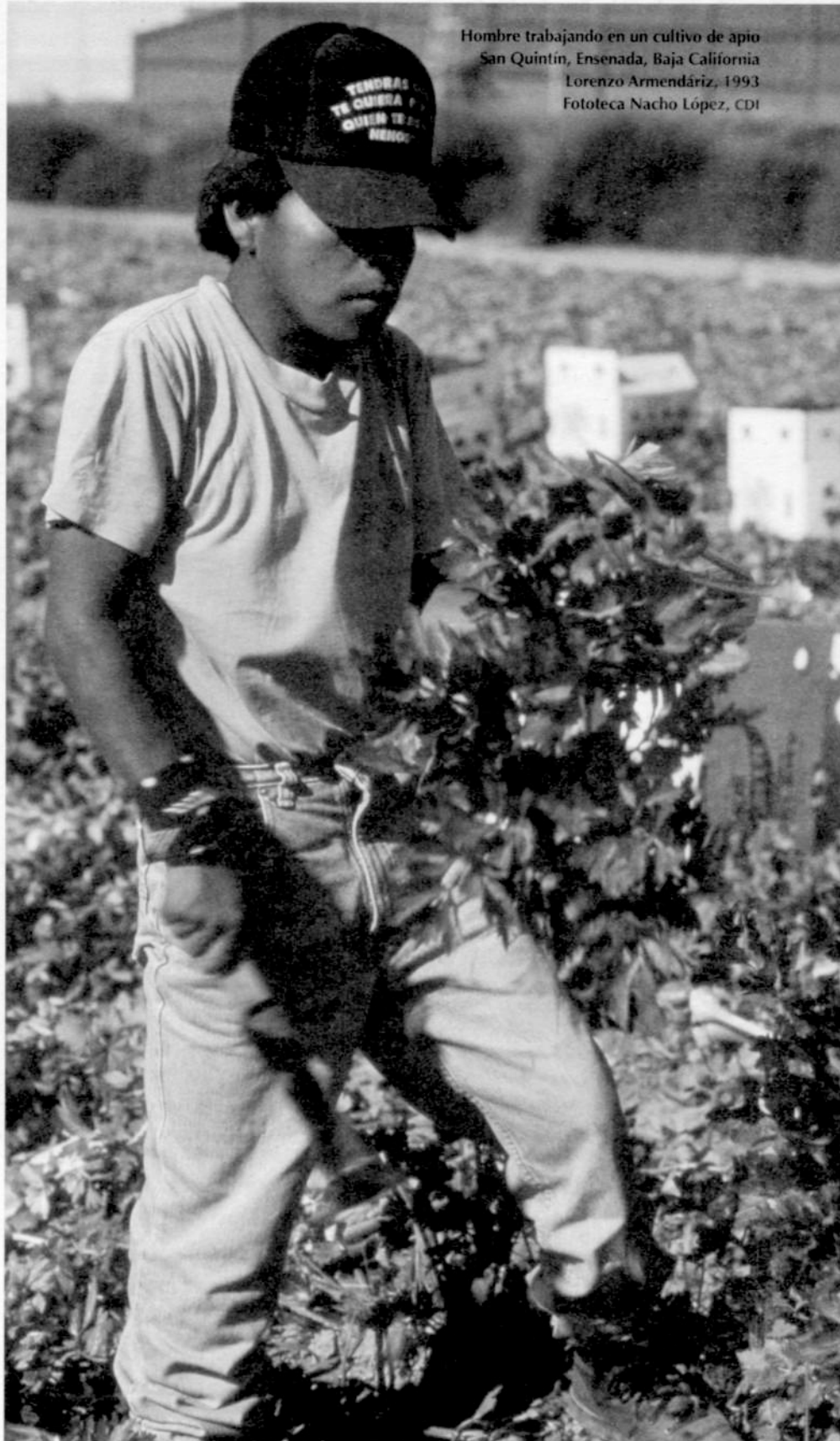

Hombre trabajando en un cultivo de apio  
San Quintín, Ensenada, Baja California  
Lorenzo Armendáriz, 1993  
Fototeca Nacho López, CDI

Ávila. En el año siguiente expusieron Carlos Zolla, Arturo Argueta, Luis Vázquez León, Maya Lorena Pérez Ruiz, Marjorie Thacker Moll y Antonieta Gallard. Asistieron a las sesiones del Seminario Permanente investigadores como Guillermo Bonfil, Rodolfo Stavenhagen, Leonel Durán, Esteban Krotz, Lourdes Arizpe, Teresa Rojas, Margarita Nolasco, Guillermo de la Peña y Sergio Sarmiento, entre otros.

Con el cambio del Dr. Arturo Warman a la Procuraduría Agraria y la incorporación de Guillermo Espinosa a la Dirección del INI, se diluyó el esfuerzo por continuar con el Seminario Permanente. La memoria del seminario no se publicó por el cambio de la titular de la Subdirección de Investigación.

#### b) Proyectos impulsados en coordinación con otras direcciones del INI.

##### Los indígenas en la ciudad de México y su Zona Metropolitana

Con el Programa de Atención a los Indígenas en la Zona Metropolitana de la Ciudad de México, a cargo de Marjorie Thacker Moll, por primera vez en la historia de México el indigenismo se propuso atender a los indígenas urbanos. Fue evidente, entonces, la falta de información actualizada sobre estos indígenas: se ignoraban su ubicación y sus condiciones de vida, salud,

economía y demandas, y, además, no se sabía cómo eran atendidos, o hasta ignorados, por las instituciones gubernamentales que debían darles servicios.

Para tener una primera aproximación al tema de los indígenas en la ciudad de México, con el impulso de la Dra. Teresa Rojas Rabiela, del CIESAS, en noviembre de 1989 se realizó el Seminario *El Rostro Indígena de la Ciudad de México*, coordinado por Maya Lorena Pérez Ruiz, con el apoyo de la socióloga Lorena Vázquez. Expusieron en él Carmen Serra Puche, Andrés Lira, Catherine Good, Sergio Sarmiento, Carlos Zolla, Alberto Ysunza, Marjorie Thacker y Maya Lorena Pérez Ruiz, entre otros.

Posteriormente, bajo la coordinación de Maya Lorena Pérez Ruiz se desarrolló el Proyecto de Investigación Diagnóstica sobre las Poblaciones Indígenas de la Zona Metropolitana de la Ciudad de México, con tres líneas fundamentales de trabajo: conocer lo relativo a los indígenas nativos, o pueblos originarios, indagar lo concerniente a los indígenas inmigrantes y realizar un diagnóstico de la atención institucional hacia los indígenas urbanos. Apoyó la coordinación el antropólogo Carlos Bravo Marentes, y como investigadores participaron además Francisca Lima Barrios y Jorge Zavaleta. Dada la amplitud de la investigación, la Subdirección de Investigación consiguió recursos del Programa Nacional de

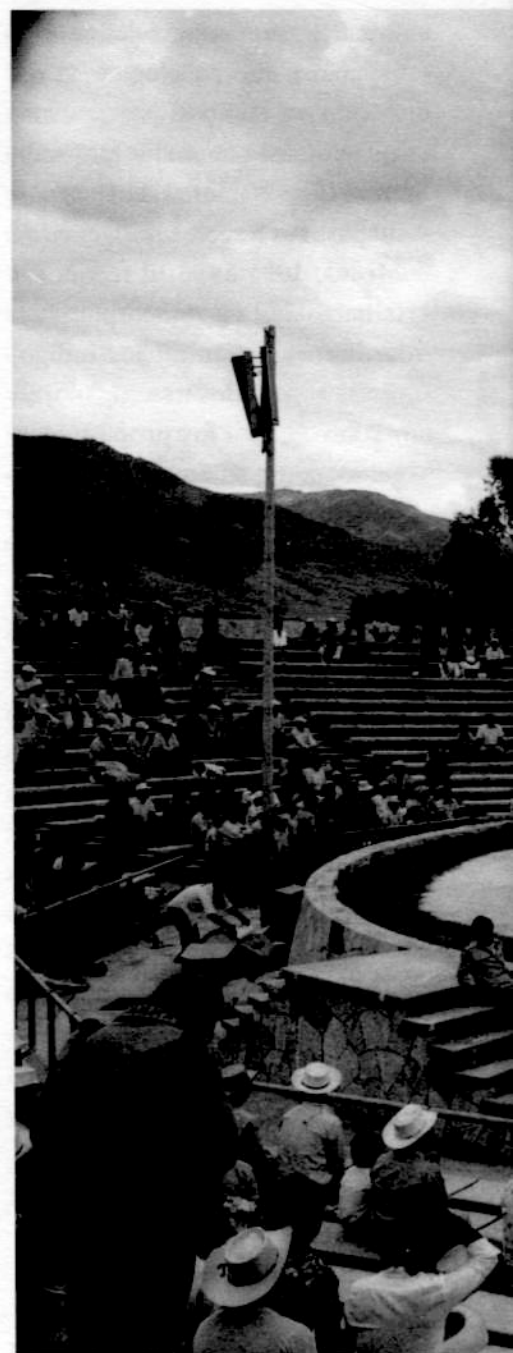

Solidaridad para contratar a brigadistas que apoyaran el trabajo de campo. La memoria del Seminario sobre Indígenas en la Ciudad de México y los resultados de la investigación sobre el mismo tema, tampoco fueron publica-

Banda musical en el I Encuentro de Música y Danza  
Cerro del Fortín, Oaxaca de Juárez, Oaxaca  
Nacho López, 1977  
Fototeca Nacho López, CDI

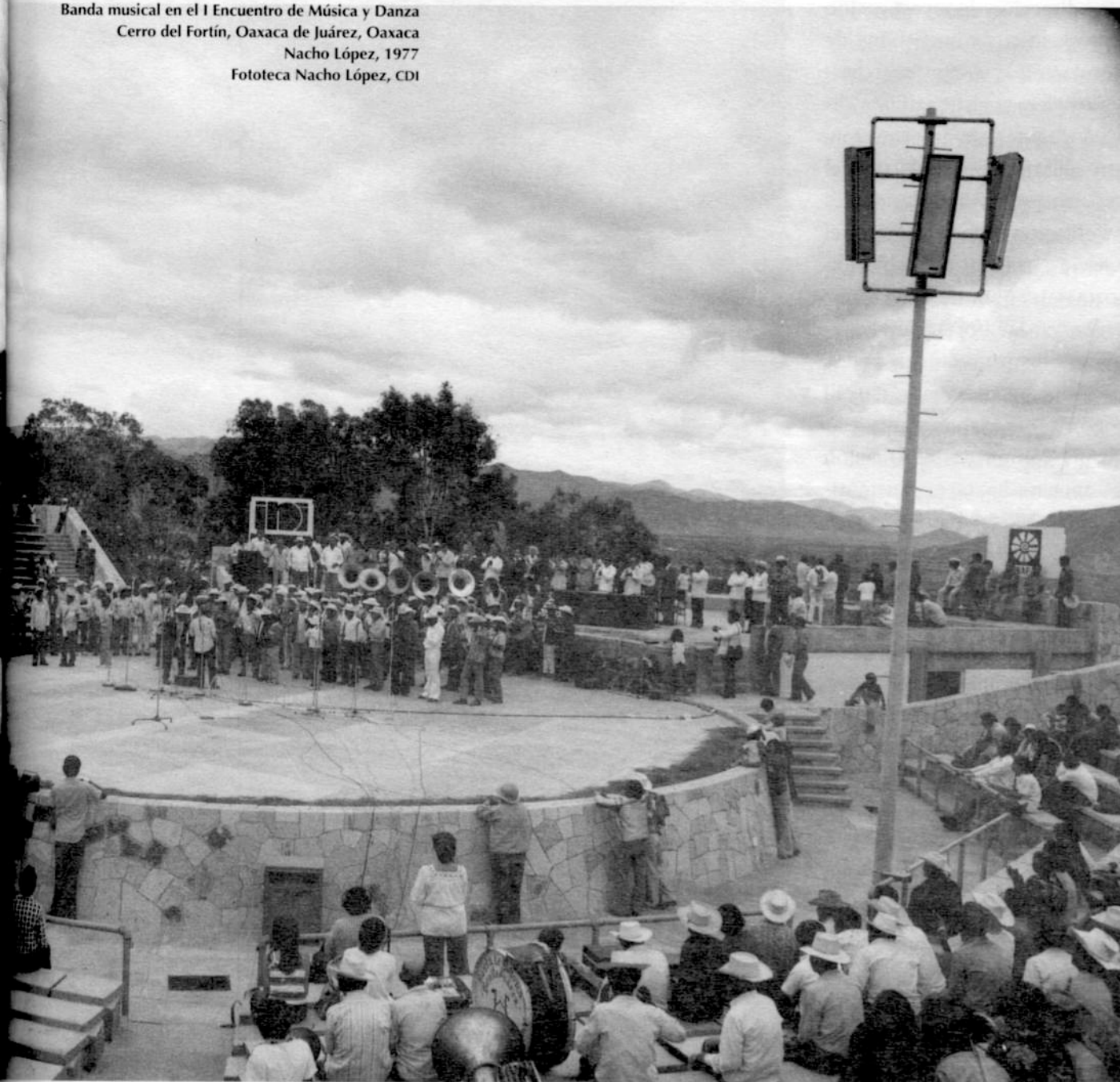

dos debido al cambio de la responsable de la Subdirección de Investigación.

Durante mi gestión, la Subdirección de Investigación apoyó, además, el Proyecto de la Biblioteca de la Medicina Tradicional,

coordinado por Carlos Zolla Luque y Arturo Argueta Villamar, que dio origen a la publicación de la Enciclopedia y el Diccionario sobre la Medicina Tradicional Mexicana, actualmente digitalizados por la UNAM.

c) El Proyecto de Investigación Básica para la Acción Indigenista (IBAI)

Ante la falta de información sistemática dentro del INI, y debido a la dispersión de la información generada por otras instituciones,



la Subdirección de Investigación se propuso crear un sistema de información que, por una parte, recogiera y sistematizara diversas fuentes de información, entre ellas la generada por el INEGI en los Censos Nacionales de Población y Vivienda y por el Consejo Nacional de Población (CONAPO); y por otra fuera capaz de albergar la información generada por los proyectos de investigación específica en curso. El propósito era elaborar una plataforma común de información que apoyara las tareas sustantivas de la acción indigenista en todos sus niveles operativos.

Debido al significativo incremento demográfico de la población indígena, a la dispersión de sus asentamientos, a su enorme movilidad, así como a la diversidad de las actividades en las que participaba, la construcción del sistema de información ya no se enfocó únicamente en las regiones indígenas de México, sino que se propuso identificar e investigar a la población indígena en todas las regiones de México, incluyendo a los centros urbanos y atender a la configuración particular de cada una de las regiones, con criterios geoeconómicos y ecológicos,<sup>6</sup> asentando en cada una de ellas los polos de desarrollo generadores de la regionalización. Respecto a la población

<sup>6</sup> Se incorporó el criterio de zona ecológica de cada municipio, tomado de Víctor Toledo, et al. *La producción rural en México: alternativas ecológicas*, Fundación Universo Veintiuno, México, 1989.

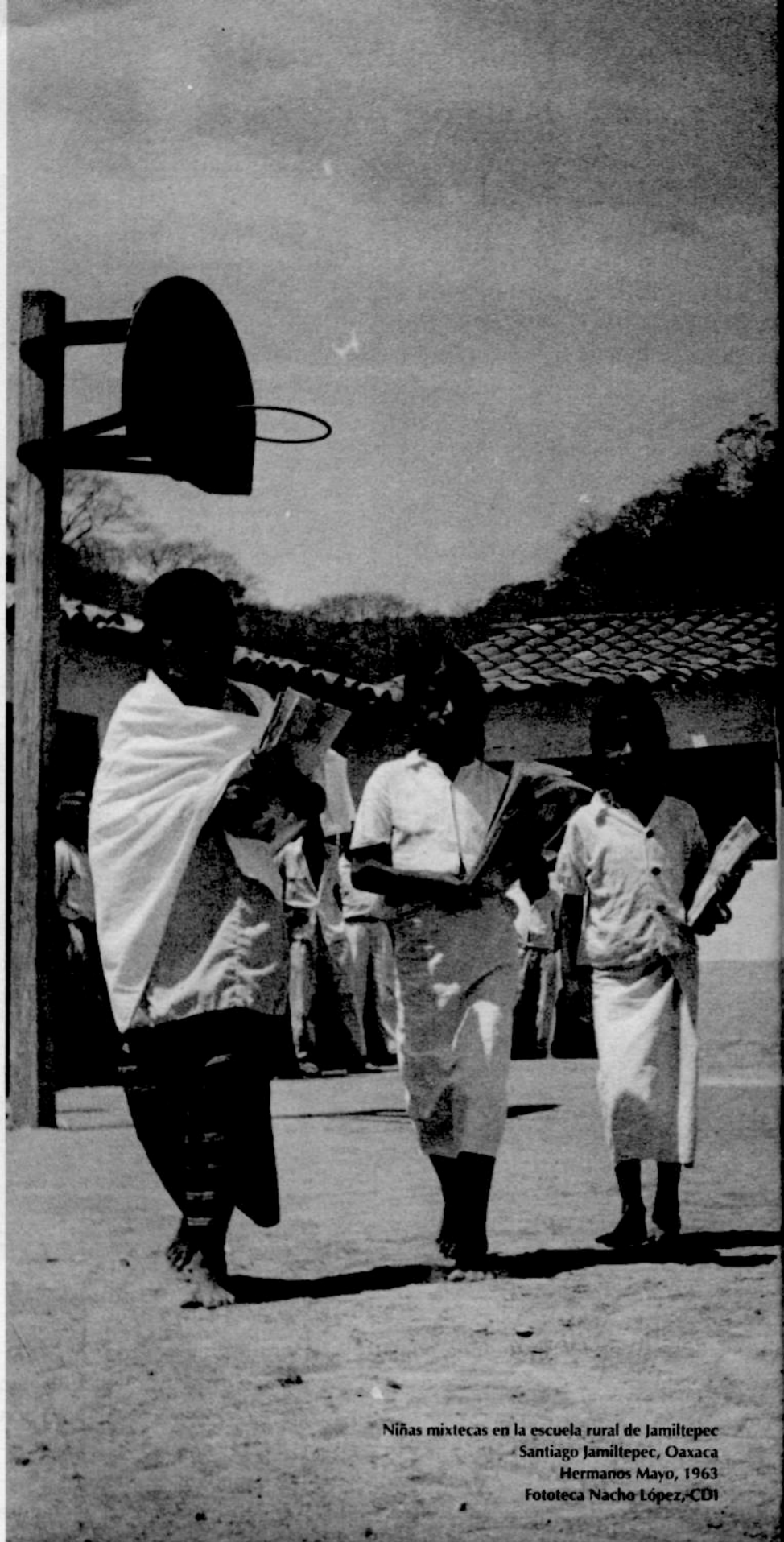

Niñas mixtecas en la escuela rural de Jamiltepec  
Santiago Jamiltepec, Oaxaca  
Hermanos Mayo, 1963  
Fototeca Nacho López, CDI



indígena, se puso atención en su densidad demográfica por municipio, en la tenencia de la tierra, en las condiciones ecológicas de sus territorios, en sus actividades productivas y de empleo, en su movilidad, en sus preferencias religiosas y en sus niveles de pobreza. El proyecto bajo mi responsabilidad fue apoyado en la coordinación por Raúl Marcó del Pont. Participaron también desde la ciudad de México Lorena Vázquez y Elsa Peña. En cada centro regional del INI se propuso que hubiera un investigador para apoyar el proyecto, pero casi siempre éstos realizaron las actividades dictadas por el director de cada centro.

Cuando inició el proyecto no se contaba con computadoras, ni con la infraestructura institucional necesaria. Inclusive no era compartida por todos los indígenas la necesidad de recuperar la investigación para apoyar las decisiones operativas y aún políticas. La Subdirección, por lo tanto, solicitó apoyo del Conacyt para el proyecto IBAI aprobado en septiembre de 1990;<sup>7</sup> de igual forma, se obtuvieron recursos del Seminario de Estudios de la Cultura, a cargo de Guillermo Bonfil Batalla, que sesionaba en la Dirección General de Culturas Populares.<sup>8</sup> En ambos casos los recursos quedaron en la dirección administrativa del INI, y la

Subdirección no tuvo control de ellos. Entre mayo de 1990 y abril de 1992 se obtuvieron como resultados: 23 cuadernos de trabajo de la Serie *Demografía Indígena* de 1980 (INI, 1991); 24 cuadernos de trabajo de la Serie *Ubicación Regional de la Población Indígena* (INI, 1991, e INI, 1992); 32 cuadernos de trabajo sobre *Demografía Indígena* 1990 (INI, 1992); 4 bases de datos computarizadas, y un banco de datos con archivos de información especializada generada por los otros proyectos de investigación coordinados o apoyados por la Subdirección.

Con el cambio de titular en la Subdirección de Investigación se modificaron los criterios del proyecto: se le modificó el nombre, se retornó a la idea de dar cuenta únicamente de las regiones indígenas y se modificaron los referentes para ubicar y cuantificar demográficamente a la población indígena. En cambio, se modernizaron los equipos de computación y hubo más apoyo para personal especializado e infraestructura, así como para publicar y difundir los resultados.

#### d) Proyecto de Actualización de las Monografías sobre los Pueblos Indígenas de México

Una tarea sustantiva del INI ha sido brindar información a la sociedad general sobre las poblaciones indígenas del país, y para esta tarea ha producido materiales de difusión. Para cumplir con este

<sup>7</sup> Conacyt aportó al IBAI 80 millones pesos.

<sup>8</sup> Los recursos aportados en noviembre de 1990 por Guillermo Bonfil fueron 57 millones 600 mil pesos.



objetivo, la Subdirección de Investigación propuso la actualización de las monografías de cada grupo etnolingüístico de México. Dado el tipo de material que se esperaba y la urgencia de contar con ella en el menor tiempo posible, se propuso que participaran en la actualización de las monografías aquellos investigadores, de diversas instituciones, que tuvieran trabajo previo en cada grupo. Se hicieron las invitaciones respectivas, bajo la consigna de seguir un mismo guión de exposición para darle coherencia y unicidad a la colección monográfica. La coordinación del proyecto se delegó en la antropóloga Gabriela Robledo Solís.

La publicación de las monografías, en ocho tomos, se produjo hasta 1995, cuando estaba en la Dirección del INI Carlos Tello y en la Dirección de Investigación Carlos Zolla Luque.

#### e) Proyectos interinstitucionales

La propuesta de transferencia de recursos y de funciones, como meta del indigenismo impulsado por Arturo Warman, contemplaba también lo referente a la investigación, y en esa medida era importante transferir desde el INI recursos a las instituciones de investigación mexicanas, para que participaran también en la tarea de dar cuenta de la situación y demandas de las poblaciones indígenas de México. De modo que, más que pretender crecer en personal, desde la Sub-

dirección de Investigación se invitó a varios investigadores para que, desde sus instituciones pero con recursos del INI, abordaran temas sustantivos. Se apoyaron con recursos financieros los siguientes proyectos:

#### Proyecto Fiestas de los pueblos indígenas de México

Se realizó entre 1989 y 1992 bajo la coordinación de Saúl Millán. Formaron parte del equipo básico de investigadores también Miguel Ángel Rubio y Andrés Ortiz, además de que se integraron otros investigadores asociados. Su pregunta básica fue ¿por qué pueblos con recursos escasos destinan tanto tiempo, dinero y esfuerzo a la realización de eventos festivos, que en algunos casos cubren tres cuartas partes del ciclo anual? Sus objetivos se encaminaron a “analizar y comprender los diversos significados, mecanismos, aspectos y simbolismos que se entretajan dentro y alrededor de las festividades en las comunidades indígenas”.<sup>9</sup> El proyecto dividió el territorio nacional en distintas regiones interétnicas, lo que permitió establecer un marco comparativo entre distintos grupos indígenas que habitan una región colindante. Su producción editorial cristalizó en 1994 en la serie del INI/Sedesol del mismo nombre y contempló los siguientes volúmenes:

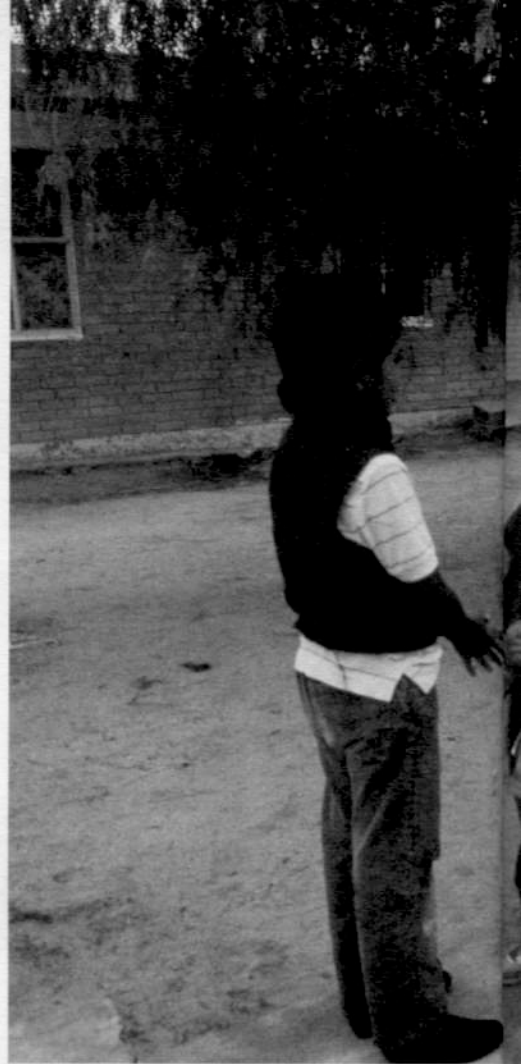

- 1) Saúl Millán, *La ceremonia perpetua. Ciclos festivos y organización ceremonial en el Sur de Oaxaca*, 1993 (región interétnica del Istmo de Tehuantepec); 2) Marie-Odile Marion, *Identidad y ritualidad entre los mayas*, 1994 (mayas peninsulares, lacandones y Altos de Chiapas); 3) Françoise Neff, *El rayo y el arcoiris. La fiesta indígena en la montaña de Guerrero y el oeste de Oaxaca*, 1994 (este de Guerrero y oeste de Oaxaca, con nahuas, mixtecos, tlapanecos, amuzgos y triquis); 4) Laura Collin, *Ritual y conflicto. Dos estudios de caso en el centro de México*, 1994 (región entre el Estado de México

<sup>9</sup> Catálogo General de Publicaciones del INI, 1996.

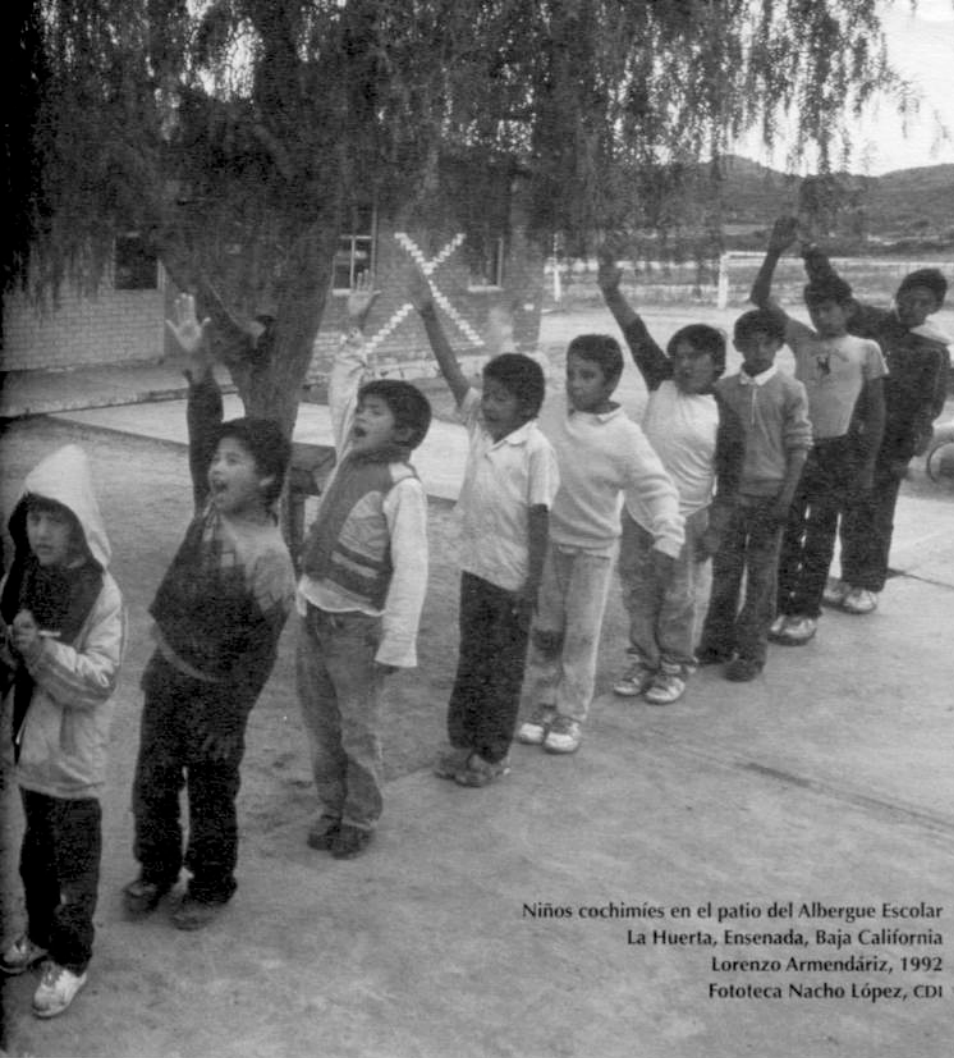

Niños cochimíes en el patio del Albergue Escolar  
La Huerta, Ensenada, Baja California  
Lorenzo Armendáriz, 1992  
Fototeca Nacho López, CDI

y Michoacán, con otomíes, mazahuas y purépechas); 5) Miguel Ángel Rubio, *La morada de los santos. Expresiones del culto religioso en el sur de Veracruz y Tabasco*, 1995 (comprende nahuas, mixe-popolucas y zoque-popolucas del sur de Veracruz, así como chontales de Tabasco); 6) Carlo Bonfiglioli, *Fariseos y matachines en la Sierra Tarahumara*, 1995 (tarahumaras de Chihuahua), y 7) Saúl Millán y Miguel Ángel Rubio, *Historia y etnografía de la fiesta en México. Bibliografía general*, 1994 (con 1,150 entradas bibliográficas y hemerográficas).

### Las organizaciones indígenas de México

Fue coordinado por Sergio Sarmiento desde el Instituto de Investigaciones Interdisciplinarias de la UNAM. Tuvo por objetivos trabajar con las organizaciones indígenas más importantes de México para sistematizar la historia de su proceso organizativo y plasmarla en una monografía; además, aportar con la información recabada lo necesario para alimentar una base de datos en la UNAM, así como la del IBAI.

La publicación de las monografías se suspendió por discrepancias en torno a los

contenidos.<sup>10</sup> Posiblemente el texto inédito que actualmente se encuentre en el Centro de Documentación de la CDI, sobre las luchas y las organizaciones indígenas y su constitución como actores sociales 1989-1992, sea parte de los resultados de este proyecto. Por lo que sé no hubo otros productos y la base de datos no se transfirió al INI.

### Proyecto Identidad nacional e identidades étnicas

Fue coordinado por Gilberto Giménez desde el Instituto de Investigaciones Sociales de la UNAM e inició en 1989 con el objetivo de analizar las relaciones entre las identidades étnicas y la identidad nacional mexicana en diversos pueblos indígenas, debiendo tener como resultados una investigación por cada grupo estudiado, más una bibliografía comentada que recogiera las publicaciones más importantes nacionales e internacionales sobre el tema identitario. Participaron en el proyecto, haciendo sus tesis doctorales, Alejandro Figueroa Valenzuela (yaquis y mayos),<sup>11</sup>

<sup>10</sup> La producción de las monografías enfrentó el dilema de privilegiar la voz de los integrantes de las organizaciones indígenas estudiadas, en muchas ocasiones inexactas, pero políticamente adecuadas; o de plasmar la versión analítica del investigador, que podía no ser del agrado de la organización en cuestión. El coordinador de la investigación se decidió por la primera opción, a lo cual se opuso la Dirección del INI.

<sup>11</sup> Alejandro Figueroa publicó su tesis doctoral en el Conaculta en 1994, con el nombre de Por la tierra de los santos. Identidad y persis-



Marinella Miano (zapotecos del Istmo) y Carlos Ramírez (téneks de la Huasteca potosina).

Como resultado, se publicaron dos libros: *Reseñas bibliográficas*, tomos I y II, publicados por el INI y el IIS-UNAM en 1992. Las monografías producidas por cada región, hasta ahora ignoro si fueron entregadas al INI, pero en todo caso no se publicaron ahí.

#### **Proyecto sobre el Impacto socioeconómico y cultural de los nuevos asentamientos religiosos entre las poblaciones indígenas de México**

Fue coordinado por Artemia Fabre. Tuvo por objetivo combinar la información censal sobre opciones religiosas, con información de campo, para brindar una panorámica nacional sobre el impacto del cambio religioso entre los indígenas de México; además, publicar un libro que diera cuenta del conflicto religioso creciente en las zonas indígenas y alimentar con esa información el proyecto IBAI. Contó con el apoyo financiero del INI para contratar investigadores que hicieran el trabajo de campo. Sin embargo, debido al cambio de la titular de la Subdirección de Investigación, se debilitó el seguimiento a este proyecto y hasta hoy ignoro si sus resultados fueron entregados al INI, o por qué no se publica-

ron, en el caso de que se hayan entregado.

#### **Programa para el Aprovechamiento Integral de los Recursos Naturales (PAIR)**

Fue coordinado por Julia Carabias y Enrique Provencio. Contó con apoyo del INI para contratar investigadores que realizaran trabajo de campo. Debido a que Arturo Warman dejó la Dirección del INI, y ante la falta de un convenio formal que explicitara lo relativo a la entrega de resultados y su publicación, el INI nunca tuvo acceso a los resultados, por lo que sé.

#### **4. ¿Cuáles son los aportes de la investigación a las tareas de planeación al interior (o fuera) de la institución?**

**MPR.** La principal aportación del trabajo de la Subdirección de Investigación fue recuperar el papel de la investigación para apoyar la acción indigenista, y sobre esa base apuntalar lo que fue, mientras existió el INI, un área fuerte dedicada a la investigación y a la creación de fuentes de información sistematizadas y confiables. Además de que, como parte de una política indigenista particular, la investigación se impulsó no sólo al interior del INI, con el riesgo de generar un crecimiento burocrático e ineficiente de un área particular, sino que se propició la colaboración y la interacción con otras instituciones.

Lo anterior contribuyó de forma sustantiva a incentivar nuevamente

la investigación sobre las poblaciones indígenas en el país (demográfica, identitaria, ecológica, política, etc.) sobre nuevas perspectivas teóricas. De modo que la investigación social en general, y la antropológica en particular, se reenfocó nuevamente en este sector, después de que los estudios relativos a los pueblos indígenas estuvieron inmersos en el auge de los estudios sobre las culturas populares durante la década anterior.

La importancia de poner atención en las organizaciones indígenas como actores políticos fue relevante para impulsar las reformas al artículo 4º de la Constitución, pero también para incentivar, y comprender, las movilizaciones indígenas en torno al Quinto Centenario del Encuentro de Dos Mundos en 1992 (nombre de la conmemoración a la que se opusieron los indígenas organizados), así como para comprender el liderazgo indígena, que se hizo visible nacional e internacionalmente con el levantamiento armado del EZLN en 1994.

#### **5. ¿Cuáles fueron las limitaciones que se enfrentaron?**

**MPR.** La tarea de impulsar la investigación dentro del INI fue difícil por varias razones: porque la investigación había dejado de tener la importancia que tuvo en los orígenes del INI como base para la acción indigenista; porque en México la investigación antropológica había ampliado sus objetivos y temáticas, abandonando el papel central que tuvo en el diseño y la aplicación de

tencia cultural entre yaquis y mayos; desconozco si se trata de una obra diferente a la que entregó (o debió entregar) al INI.

las políticas indigenistas; porque la información generada por los centros coordinadores se acumulaba en informes anuales fundamentalmente administrativos, y porque trabajar en el INI era para los investigadores una labor de alto riesgo ante el estigma de convertirse en operador del gobierno para integrar autoritariamente a los indígenas al Estado mexicano. Perspectiva que omitía las complejas relaciones creadas entre el INI, los indígenas y los indigenistas, en una larga y complicada trayectoria de la interacción de los pueblos indígenas con las políticas e instituciones nacionales. Pese a ello, la convocatoria para cumplir con los objetivos propuestos para la investigación tuvo muy buena recepción, tanto dentro del Instituto como en diversas instituciones nacionales de investigación que estuvieron dispuestas a colaborar con el INI, lo que contribuyó para que los indígenas

nuevamente fueran importantes en la investigación social en México.

Las tareas en torno a la investigación se vieron obstaculizadas por la falta de financiamiento y de equipamiento oportunos, ya que si bien se consiguieron recursos externos al INI, estos fueron controlados por las áreas administrativas, incorporándolos a las tortuosas gestiones burocráticas, y propiciándose que en ocasiones fueran empleados para otras tareas y no para la investigación. A esto se agregó el hecho de que, sobre todo los indigenistas de los centros regionales del INI, no asumieron el compromiso de darle a la investigación un papel relevante; continuaron bajo la inercia del trabajo anterior, que operaba sobre la base del conocimiento y las intuiciones que tenían los funcionarios indigenistas sobre los contextos políticos regionales. Ello repercutió en que los investigadores que se con-

trataron en los centros regionales del INI fueron obligados desempeñar tareas de otro tipo.

Pero el mayor problema que se enfrentó fue la falta de continuidad de los funcionarios del INI, lo que propició que los proyectos emprendidos durante la gestión de Arturo Warman, estando yo en la Subdirección de Investigación, no se concluyeran o que sus resultados no fueron valorados por los funcionarios de relevo inmediatos, por lo cual muchos de sus productos (informes parciales, fichas de campo, resultados) se extraviaron o se fueron al archivo muerto de la institución.

Considero que el balance de este periodo, sin embargo, fue positivo ya que sentó las bases para el desarrollo de los proyectos de investigación posteriores, que dieron resultados de gran importancia, sobre todo cuando Carlos Zolla estuvo al frente de la Dirección de Investigación. Entre ellos, destacan la consolidación del sistema de información, la publicación del Diccionario y la Biblioteca de la Medicina Tradicional Mexicana y la publicación periódica de *El estado del desarrollo de los pueblos indígenas*.



Niñas nahuas jugando en el patio de su casa  
La Placita de Morelos, Aquila, Michoacán  
Víctor Rico, 1998  
Fototeca Nacho López, CDI